УСЛЫШАТЬ МНЕНИЕ КАЖДОГО

Информационный бюллетень депутата ГС Ю.А. ТЕТЯННИКОВА

Уважаемые омичи!

С момента выборов в Омский городской Совет прошло чуть больше года, и я хочу вам рассказать, что полезного для города и омичей сделано лично мною и депутатами, представляющими фракцию «Единая Россия» за этот период.

Я постараюсь максимально полно проинформировать вас об основных направлениях нашей работы, обозначить самые актуальные проблемы миллионного города, над решением которых депутатский корпус работает совместно со всеми ветвями власти — и с Законодательным Собранием Омской области, и с региональным правительством, и Администрацией города Омска.

Напомню, что на выборах в Омский городской Совет представители партии «Единая Россия» одержали убедительную победу, получив по совокупности голосования по партийным спискам и в одномандатных округах 26 мандатов из 40. Безусловно, для нас это огромный кредит доверия, который мы стараемся оправдать слаженной работой и принятием взвешенных решений, от которых зависит жизнь мегаполиса.

Сегодня как никогда актуален запрос на обновление, Омску нужны реальные перемены к лучшему: мы все хотим дышать чистым воздухом, ездить по безопасным дорогам, видеть вокруг себя облагороженные дворы и улицы, парки и скверы. Хотим, чтобы наши дети воспитывались и учились в хорошо оборудованных детских садах и школах, чтобы молодежь не покидала Омск, а находила здесь применение своим талантам, чтобы общественно полезные инициативы и начинания получали поддержку у властей и чтобы власть слышала своих избирателей, была доступной и открытой для общения с жителями.

Именно для решения этих задач мы пришли в Омский городской Совет, но без вашей помощи и поддержки мы вряд ли достигли бы каких-либо результатов. Все, что удалось сделать за это время, сделано вместе с вами, благодаря вашей активности и настойчивости. Именно вы, уважаемые жители, являетесь инициаторами многих добрых дел и начинаний. Мне радостно осознавать, что среди омичей так много неравнодушных людей, которые приходят на встречи с депутатами, информируют нас о насущных проблемах, предлагают варианты решения тех или иных актуальных вопросов, выступают с конструктивными предложениями. Это помогает нам определиться с планами на будущее, скорректировать свою работу, разобраться, что еще предстоит сделать.

В свою очередь я как депутат и мои коллеги всегда открыты для прямого общения с вами на своих избирательных участках, в Омском городском Совете и в сети интернет. Надеюсь, что и в дальнейшем мы будем также активно и плодотворно трудиться на благо нашего города. **Благодарю вас за доверие и поддержку!**

С уважением, Юрий Александрович ТЕТЯННИКОВ,
первый заместитель Председателя Омского городского Совета, секретарь регионального отделения партии «Единая Россия»

ИТОГИ

О ГЛАВНОМ

В течение года городской парламент провел **16 пленарных заседаний, 85 заседаний профильных комитетов,** на которых было рассмотрено чуть менее **500 вопросов,** которые затрагивали многие аспекты жизни омичей.

В 2017 году Омский городской Совет **впервые избрал Мэра города Омска** и теперь работает в тесной взаимосвязи со всеми ветвями власти — и с Законодательным Собранием Омской области, и с региональным правительством, и с Администрацией города.

Основное внимание в течение всего периода уделялось **контролю за реализацией в Омске проектов, инициированных партией «Единая Россия»** — «Городская среда», «Безопасные дороги», «Детский спорт» и др. Депутаты побывали на объектах дворового и общественного благоустройства, которые были выбраны прямым голосованием жителей. В итоге в Омске **появились сразу шесть обновленных общественных пространств** с рекреационными зонами, местами для массовых занятий спортом и прогулок. Не менее пристально народные избранники наблюдали за **ремонтом школ и детских садов,** помогали составлять заявки на проведение работ. В этом году, напомним, на подготовку образовательных учреждений к новому учебному году из вышестоящего бюджета было выделено около **250 млн рублей.** По последним уточненным данным, на замену окон, обновление кровель и открытие новых детсадовских групп в этом году было выделено порядка **102 млн рублей, еще 134 млн рублей направлено на ремонтные работы** и кронирование деревьев у омских школ.

О ПЛАНАХ

Народные избранники совместно с мэрией приступили к работе над вёрсткой бюджета города Омска на 2019 и два последующих года. В приоритете — **выполнение «майских указов» президента.** Только на увеличение зарплаты из городского бюджета потребуется на **600 млн рублей** больше, чем в прошлом году.

На депутатском контроле остаются вопросы **создания единого молодежного пространства в Омске,** надзора за проведением работ по ремонту и реконструкции городских дорог, содействия в реализации проектов и программ по созданию комфортных условий для проживания омичей и др.

БЕЗОПАСНЫЕ ДОРОГИ

КАЧЕСТВО РЕМОНТНЫХ РАБОТ – ПОД ОСОБЫМ КОНТРОЛЕМ

Важнейшим направлением депутатской деятельности остается дорожная тематика. Для повышения безопасности омских дорог, снижения аварийности и повышения пропускной способности городских магистралей в Омске уже второй год подряд реализуется **проект «Безопасные дороги», инициированный партией «Единая Россия».** Поскольку от состояния дорожно-транспортной инфраструктуры зависит экономический потенциал региона, депутатский корпус совместно с Администрацией города уделяет этому направлению самое пристальное внимание. И уже сейчас можно без преувеличения отметить, что за последнее время в городе выполнен **беспрецедентный объем работ,** направленных на приведение дорог в нормативное состояние.

Работа ведется сразу по **нескольким направлениям** — это выделение средств на ремонт и содержание дорог по самым строгим требованиям, строительство новых дорог, а также контроль за тем, как эти средства используются. Регулярно осуществляется **сбор информации об опасных участках дорог,** где больше всего происходит ДТП, отсутствует разметка, не установлены знаки. При определении участков дорожного ремонта были **приняты к сведению** результаты народного голосования, а также пожелания активных горожан, высказанные в обсуждениях и обращениях к депутатам Омского городского Совета.

ЧТО СДЕЛАНО

В текущем году в рамках программы на ремонт и реконструкцию дорог, модернизацию объектов улично-дорожной сети из различных источников выделено свыше **2 млрд рублей.** Аналогичная сумма выделялась и в 2017 году — в результате отремонтировано **33 участка городских магистралей,** сдан после реконструкции Юбилейный мост.
В рамках программы «Безопасные и качественные дороги» в 2018 году отремонтировано **37 городских и пять региональных объектов.** Благодаря сложившейся экономии до конца года дополнительно отремонтируют подходы к путепроводу по ул. Госпитальной, ул. Циолковского, ул. 2-я Производственная, пр. Губкина, ул. М. Бердникова с учетом подходов к путепроводу по ул. Л. Чайкиной. Ожидается, что к концу следующего года отремонтируют около половины всех городских дорог.

ПОМИМО РЕМОНТА ДОРОГ, В 2018 ГОДУ ПРОВЕДЕНЫ СЛЕДУЮЩИЕ РАБОТЫ:

- Установлено 2,7 км дорожных ограждений на семи участках улично-дорожной сети.
- Установлено 438 дорожных знаков на 15 участках дорог и десять светофоров на уличных перекрестках.
- Нанесено 5 тыс. кв. м дорожной разметки холодным пластиком на четырех участках дорожной сети.
- Проведены работы по обследованию и испытанию трех мостов: Ленинградского, Комсомольского и имени 60-летия ВЛКСМ.

ВАЖНО

Депутатами Городского Совета осуществляется **строгий контроль** за состоянием новых автомагистралей, и все жалобы, которые поступают от горожан, немедленно рассматриваются, а дефекты дорожного полотна устраняются.
Совместно с представителями Департамента городского хозяйства Администрации города Омска **депутаты следят** не только за строительством и ремонтом дорог, но и **ведут мониторинг** состояния магистралей, находящихся на гарантийном обслуживании. Контроль проводится по запросам омичей, которых не удовлетворил прошлогодний ремонт дорог, если были обнаружены многочисленные дефекты дорожного полотна.
Депутаты выезжают на эти участки и **совместно со специалистами и общественностью** проверяют состояние дорог измерительными приборами и по итогам замеров обращаются в Департамент городского хозяйства Администрации города для решения вопроса проведения ямочного ремонта в случае необходимости.
Стоит отметить **активную работу** специально созданной группы из депутатов Горсовета и специалистов СибАДИ, которая **контролирует качество** отремонтированных дорог. Уже на нескольких объектах после сделанных замечаний подрядчик был вынужден устранять существенные недостатки.
Регулярный мониторинг в рамках проекта **позволяет выявить самые острые проблемы:** благодаря активности жителей и упоминаниям в СМИ и социальных сетях, есть возможность решить проблему в кратчайшие сроки. Мы прислушиваемся к людям, стараемся узнать их мнение о том, как они оценивают проведенные работы. Это помогает **совершенствовать процесс,** активнее внедрять современные технологии.

ВАЖНО

При ремонте городских дорог в 2018 году более широко по сравнению с прошлым годом применялись **современные технологии,** позволяющие увеличить срок службы и прочности дорожного покрытия. К примеру, на проспекте Маркса работы были выполнены **машинным комплексом — ремиксером.** Если традиционная технология предусматривает выполнение трех операций: фрезерование, выравнивание верхнего слоя асфальта и укладку, то с ремиксером уложились в одну. Окружную дорогу у «Континента», а также трассы вдоль улиц Доковской, Комбинатской и Семиреченской привели в порядок методом **холодного ресайклинга,** которым уже много лет успешно пользуются дорогоукладчики в Германии. В 2019 году планируется опробовать еще одну методику — с применением армирующих прослоек из георешеток (геосеток). Применение данной технологии предусмотрено проектной документацией на объект «Строительство и реконструкция дороги от моста имени 60-летия Победы по улице 3-й Островской, улице Крупской от бульвара Архитекторов до улицы Перелета», реализация которого планируется в 2019-2020 годах.

НА ЗАМЕТКУ

Если у вас есть обоснованные претензии к выполнению дорожных работ, обращайтесь в Региональную общественную приемную председателя партии «Единая Россия» Д.А.Медведева. Телефон 8 (3812) 23-65-70

ПРЕДВАРИТЕЛЬНЫЙ ПЕРЕЧЕНЬ АВТОМОБИЛЬНЫХ ДОРОГ ГОРОДА ОМСКА, РЕМОНТ И РЕКОНСТРУКЦИЮ КОТОРЫХ ПЛАНИРУЕТСЯ ПРОВЕСТИ В 2019 ГОДУ

РЕМОНТ АВТОМОБИЛЬНЫХ ДОРОГ

1. Ул. Конева,
от ул. 70 лет Октября
до ул. Ватутина

2. Ул. Кондратюка,
от ул. Волгоградской до
путепровода через железную
дорогу

3. Ул. Талалихина,
от ул. 6-я Самарская
до ул. Мельничной

4. Ул. Транссибирская,
от ул. Авиационной до дома
25 по ул. Транссибирской

5. Ул. Бархатовой,
от пр. Менделеева
до Красноярского тракта

6. Пр. Губкина,
от ул. Нефтезаводской
до ул. Доковской

7. Ул. 3-й Разъезд,
от ул. 20 лет РККА
до ул. Универсальной

8. Ул. Лермонтова,
от ул. Б. Хмельницкого
до ул. 3-й Разъезд

9. Ул. Масленникова,
от пр. К. Маркса
до ул. Н. Худенко

10. Ул. 25 лет Октября,
от Иртышской набережной
до ул. Шаумяна

11. Ул. Шаумяна,
от ул. 25 лет Октября
до ул. 12-я Пролетарская

12. Ул. 12-я Пролетарская,
от ул. Труда до ул. Сухой
Пролет

13. Ул. Сухой Пролет,
от ул. 12-я Пролетарская
до ул. 1-й Красной Звезды

14. Ул. Воровского,
от ул. 10-я Электровозная до
Новосибирского тракта М-51

15. Ул. П. Осминина,
от пр. Космического
до ул. 75-й Гвардейской
бригады

16. Ул. Хабаровская,
от ул. 4-я Транспортная
до ул. 26-я Рабочая

17. Ул. Гагарина,
от Комсомольского моста
до ул. Интернациональной

18. Ул. Чернышевского,
от ул. 5-я Северная
до ул. Рабиновича

19. Ул. 8-я Восточная,
от ул. Челюскинцев
до ул. Сыропятской

20. Пушкинский тракт,
от ул. 36-я Северная
до границы города Омска

21. Ул. 27-я Северная,
от ул. Герцена
до ул. 21-я Амурская

22. Ул. Сыропятская,
от ул. 2-я Восточная
до ул. 8-я Восточная

23. Дорога от
ул. 10 лет Октября
до ул. 1-я Заречная

24. Объездная дорога в пос.
Чукреевка, от ул. 22 Декабря
до ул. Волгоградской

25. Дорога к пос. Большие
Поля, от Пушкинского тракта
до границы города Омска

РЕКОНСТРУКЦИЯ АВТОМОБИЛЬНЫХ ДОРОГ

26. Дорога от моста имени
60-летия Победы
по ул. 3-я Островская,
ул. Крупской от б. Архитекторов
до ул. Перелета

ВСЕГО – 26 ДОРОГ ОБЩЕЙ ПРОТЯЖЕННОСТЬЮ 45,76 КМ

«БУДЕМ РАБОТАТЬ, ПОКА НЕ ОТРЕМОНТИРУЕМ КАЖДЫЙ ДВОР»

Второй год подряд в Омске реализуется проект «Городская среда», инициированный партией «Единая Россия». В текущем году на его выполнение из бюджетов всех уровней выделено **более 330 млн рублей.** Средства направлялись на ремонт как дворовых, так и общественных территорий — городских парков, аллей и скверов.

Чем уникален проект «Городская среда»? Он опирается на инициативу граждан. Допустим, из бюджета выделяют средства на асфальтирование межквартального проезда, освещение, а жители берут на себя обязательства обустроить спортивную или детскую площадку. Если работать сообща, то эффект будет **максимальный.** Дорога, как говорит наш губернатор, должна быть с двусторонним движением — навстречу друг другу.

Для того чтобы изменить ситуацию, не нужно ждать, когда тебе во двор принесут готовый проект благоустройства и финансирование. **Нужно самим сделать первый шаг:** обратиться с просьбой включить двор в программу благоустройства.

Совместно с Мэрией депутаты планируют активнее привлекать к благоустройству территорий молодых инженеров и архитекторов, давать им возможность в формате урбанистической конференции показывать свои проекты по развитию городского пространства.

Благодаря программе в 2018 году в Омске отремонтировано 75 дворов и благоустроено шесть общегородских пространств (в 2017 году — 186 дворов). Но если в минувшем году в основном выполнялись работы по асфальтированию и ремонту тротуаров, то в нынешний период благоустройство было **более комплексным и масштабным** и проводилось сразу по нескольким направлениям: освещение, строительство детских игровых, спортивных зон и площадок для вывоза мусора, озеленение, ремонт дворовых проездов и оформление пешеходных зон, оборудование автомобильных парковок, установка малых архитектурных форм и др.

Жители принимали самое активное участие в конкурсе по отбору наиболее проблемных дворов и пространств, нуждающихся в обновлении. **Так, на конкурс по благоустройству придомовых территорий поступило 1090 обращений (в 2017 г. — 921 заявка), а на конкурс по выбору общественных пространств — более 20 тысяч заявок.**

ОБЩЕСТВЕННЫЕ ПРОСТРАНСТВА

Публичное обсуждение мест массового посещения горожан, подлежащих обновлению и реконструкции, в этом году проводилось впервые. Свое мнение относительно того, какие парки, бульвары, аллеи и скверы должны быть облагорожены в первую очередь, высказали **свыше 150 тысяч омичей.** Специально для этого во время выборов Президента на каждом избирательном участке были организованы пункты для голосования. В результате референдума в финал вышли **15 номинантов,** из них были выбраны шесть. На модернизацию общегородских пространств было выделено **162 млн рублей.**

КАКИЕ ПАРКИ И СКВЕРЫ БЛАГОУСТРАИВАЛИ В 2018 ГОДУ:

• **Проспект Культуры в Советском округе** — высадили 150 крупномеров и около 200 декоративных кустарников, заменили тротуарное покрытие, отремонтировали отмостки прилегающих домов, установили новые фонари, подходы к проспекту оснастили пандусами, перенесли остановочные павильоны, пешеходные переходы, установили соответствующие знаки.

• **Бульвар Победы в Центральном округе** — благодаря новым архитектурным решениям мемориальный комплекс приобрел современный вид, изменилось освещение, усовершенствован пешеходный трафик, бульвар стал удобным для прогулок мам с колясками и горожан с ограниченными возможностями передвижения.

• **Сквер ветеранов авиации «Крылатое братство» в Октябрьском округе** — предусмотрели велодорожки, красивые и функциональные малые архитектурные формы, оформили живую изгородь и новые пешеходные линии.

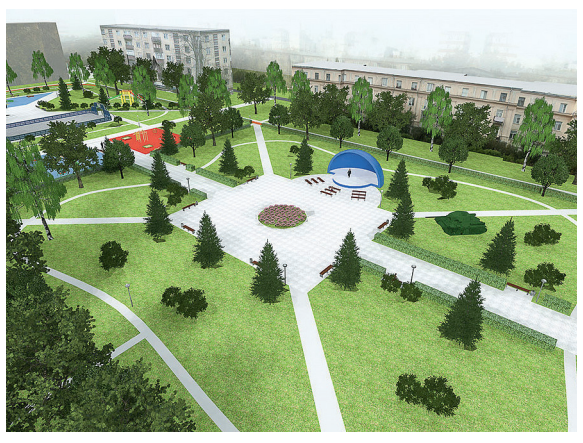

• **Авиагородок в Кировском округе** — новая система освещения, комплексное озеленение с применением ценных пород деревьев и кустарников с многочисленными клумбами, газонами, цветниками; продление действующей велодорожки, установка новых детских и спортивных площадок, обновление тротуаров.

• **Парк семейного отдыха в Ленинском округе (ул. Архиепископа Сильвестра)** — на текущем этапе благоустройства высажены деревья, оформлены клумбы и пешеходные дорожки, установлены лавочки, заработала детская игровая площадка. Работы продолжатся в 2019 году.

• **Бульвар Мартынова в Центральном округе** — заменили инженерные коммуникации и оборудовали летний водопровод, обновили газоны, заменили светильники и установили малые архитектурные формы, уложили тротуарную плитку, высадили деревья, часть дорожек вымостили террасной доской, отремонтировали тротуары и привели в порядок прилегающие улицы.

ДВОРЫ

Депутаты Омского городского Совета **помогали жителям** оформлять заявки, **разъясняли** порядок проведения конкурса и вместе с горожанами **внимательно следили** за ходом проведения ремонтных и благоустроительных работ, приемкой дворов и последующей их эксплуатацией.

Благодаря совместной работе удалось выбрать наиболее проблемные дворы.

В этом году отбор дворовых территорий, нуждающихся в ремонте и благоустройстве, проходил до 28 апреля. Жители города были заблаговременно оповещены о проведении конкурса и активно подавали заявки о включении в программу. **Лидером по числу обращений стал Советский округ** (350 заявок). Всего же на ремонт городских дворов в рамках программы было выделено **168 млн рублей.**

При отборе заявок в 2018 году предпочтение отдавалось тем домам, у которых имеется единая дворовая территория, высокая степень разрушения асфальтобетонного покрытия, а у жильцов дома — высокая финансовая дисциплина. Приоритет отдавался коллективным обращениям (оптимальное количество участников четыре-шесть домов, объединенных общей территорией), а также домам, собственники которых готовы взять объекты благоустройства на последующее содержание, ранее участвовали в общегородских программах «Омские улицы», «Лучшая детская дворовая площадка» и др., и (или) заявлялись на получение гранта на благоустройство дворовой территории в 2011-2018 годах, или подавали заявку о включении в программу в 2017 году, но по разным причинам не вошли в нее.

КАК ЖИТЕЛЯМ МНОГОЭТАЖЕК ПОПАСТЬ В ПРОГРАММУ?

ДЛЯ ТОГО ЧТОБЫ СОБСТВЕННИКАМ ПРИНЯТЬ УЧАСТИЕ В РЕМОНТЕ И БЛАГОУСТРОЙСТВЕ СВОЕГО ДВОРА, НЕОБХОДИМО СДЕЛАТЬ СЛЕДУЮЩЕЕ:

1. ПРОВЕСТИ ОБЩЕЕ СОБРАНИЕ СОБСТВЕННИКОВ.

На общем собрании нужно под протокол решить следующие вопросы:

• принять решение об участии в программе и включении дома в подпрограмму «Благоустройство дворовых территорий многоквартирных домов» муниципальной программы «Формирование комфортной городской среды»;

• определить минимальный и дополнительный перечни работ по благоустройству дворовой территории; определить форму и долю финансового и (или) трудового участия собственников помещений;

• определить и наделить полномочиями одного или нескольких человек, которые будут выполнять представительскую, договорную и согласительную работу, в том числе от лица жителей подписывать финансовые документы и акты приемки выполненных работ формы КС-2;

• принять решение о включении в состав общего имущества многоквартирного дома объектов благоустройства, выполненных на дворовой территории в результате мероприятий по

благоустройству;

• принять решение о включении в состав общего имущества в многоквартирном доме земельного участка, на котором расположен многоквартирный дом, границы которого не определены.

ВАЖНО:

За участие в благоустройстве должно проголосовать не менее 1/3 от общего количества собственников. Собственников нежилых помещений тоже необходимо учитывать. Чем выше процент, тем больше шансов пройти отбор.

2. ВЫБРАТЬ ПЕРЕЧЕНЬ НЕОБХОДИМЫХ РАБОТ

В минимальный перечень видов работ по ремонту и благоустройству двора входит ремонт дворовых проездов, освещение дворовой территории, установка скамеек и урн для мусора. Дополнительные работы предполагают оборудование детских и (или) спортивных площадок, автомобильных парковок, озеленение территории и иные виды работ.

ВАЖНО:

Минимальный перечень работ считается исчерпывающим и не может быть расширен, при этом дополнительные мероприятия могут быть выполнены только при условии реализации работ, предусмотренных минимальным списком.

3. ОПРЕДЕЛИТЬ ФОРМУ УЧАСТИЯ СОБСТВЕННИКОВ В СОФИНАНСИРОВАНИИ РАБОТ.

Для выполнения минимального перечня работ достаточно 15%. Для дополнительного перечня видов работ финансовое участие жителей составляет не менее 5% и не превышает 50%.

4. РЕШИТЬ, ВКЛЮЧАЮТ ЛИ ЖИТЕЛИ БЛАГОУСТРОЕННЫЕ ОБЪЕКТЫ В ОБЩЕЕ ИМУЩЕСТВО, ГОТОВЫ ЛИ ДАЛЬШЕ ЕГО СОДЕРЖАТЬ.

5. ПОДГОТОВИТЬ ПАКЕТ ДОКУМЕНТОВ ДЛЯ ПОДАЧИ В АДМИНИСТРАЦИЮ ОКРУГА Г. ОМСКА.

(Включает заявку на участие в программе в двух экземплярах, оригинал протокола общего собрания собственников, реестр жителей с указанием свидетельства о праве собственности, доли собственности в общем имуществе, в него же рекомендуется включить вопросы, за которые голосует собственник, дизайн-проект с текстовым и визуальным описанием, сведения о финансовом или трудовом участии граждан в выполнении мероприятий по благоустройству, платежные документы, подтверждающие собираемость платы за жилое помещение).

6. ПОДАТЬ И ЗАРЕГИСТРИРОВАТЬ ЗАЯВКУ В АДМИНИСТРАЦИИ ОКРУГА, НА КОТОРОМ РАСПОЛОЖЕН ДОМ — ЛИБО В КАНЦЕЛЯРИЮ, ЛИБО В ОТДЕЛ ЖКХ.

После этого окружная комиссия в течение десяти дней будет проверять представленные протоколы и решения, проводить подсчёт баллов, объезжать дома и проверять достоверность представленных сведений. Затем каждому заявителю придёт письменный ответ, включён ли его дом в программу на 2019 год, поставлен в очередь или вообще заявка признана несоответствующей требованиям постановления № 1099-п.

ВАЖНО:

Дома, на которые денег не хватит в 2019 году, будут поставлены в очередь согласно набранным баллам (программа рассчитана до 2022 года включительно).

7. ПРИНЯТЬ УЧАСТИЕ В РАБОТАХ И КОНТРОЛЕ ЗА ИХ ВЫПОЛНЕНИЕМ.

ЧТОБЫ НЕ ПЫТАЛИСЬ ПОКИНУТЬ ОМСК

РАБОТА С МОЛОДЕЖЬЮ НЕ В ЛОЗУНГАХ И СОБРАНИЯХ, А В СОЗДАНИИ УСЛОВИЙ И ВОЗМОЖНОСТЕЙ.

Мы часто слышим, что омичи уезжают из города, но трудовая миграция есть везде: покидают и Москву, и Санкт-Петербург. И уезжает не только молодёжь, но и взрослое население: каждый из нас хотел бы, чтобы его таланты оценивались по достоинству. Но именно когда молодёжь начинает массово покидать город, это вызывает особую тревогу, говорит о том, что нет возможностей реализовать себя. Они порой не чувствуют поддержки, не находят здесь для себя комфортных условий развития. Увы, стоит признаться, что мы и сами не всегда понимаем, что нужно новому поколению.

Депутаты считают, что удержать молодежь в Омске можно благодаря созданию комфортной городской среды и рабочих мест, которые будут достойно оплачиваться.

Наша задача — переломить негативную миграционную тенденцию, показать молодым людям перспективы развития: «Все не так плохо, ребята! У Омска есть будущее! Есть условия для занятий и спортом, и наукой, и бизнесом, и политикой».

Но город будет расти и развиваться только при активном участии самих ребят.

Именно для этого мы создали Молодежный общественный Совет при Омском городском Совете. Эти сорок активных, ярких, грамотных, представляющих различные политические силы и думающих о развитии Омска молодых людей займутся конкретной работой на благо города. Пусть идеи и запросы формируются в естественной молодежной среде, а мы — старшие коллеги — оказываем всяческую поддержку их созидательным инициативам.

Так, при поддержке депутатов Омского городского Совета в марте 2018 года был запущен образовательный проект «Школа политической грамотности/ WHO IS WHO», благодаря которому юноши и девушки смогли напрямую пообщаться с преуспевающими бизнесменами и политиками. Оттачивать свои политические познания ребята могли и в «Школе парламентаризма», которая также проходила на базе Городского Совета и помогла начинающим парламентариям овладеть азами работы с общественными инициативами. Это помогло совместно с «Единой Россией» реализовать проект «Стартап» о молодежных начинаниях, которые могут быть поддержаны через систему муниципальных грантов. Молодежный Общественный Совет уже выиграл такой грант и в ноябре проведет I Региональный форум молодых парламентариев «Будущее за нами».

Сегодня Городской Совет всесторонне поддерживает инициативу своих молодых коллег о создании в Омске единого молодежного пространства, объединяющего площадки по интересам, на которых молодые люди смогут реализовать свои самые смелые идеи, экономические и политические проекты, поделиться знаниями и обменяться опытом, обсудить насущные проблемы и перспективы развития города, задать вопросы, услышать экспертные мнения. Все это поможет молодежи глубже вникнуть в специфику управления мегаполисом, в процесс принятия управленческих решений, развить профессиональный кругозор и наладить коммуникационные каналы.

СПОРТ

ДЕТСКИЙ СПОРТ

Наш президент Владимир Владимирович Путин неоднократно **подчеркивал важность вопросов,** связанных с воспитанием подрастающего поколения, где занятиям физической культурой отводится **наиважнейшая роль.** Депутаты Горсовета пристально следят за тем, чтобы у воспитанников омских школ и молодежи была возможность регулярно заниматься спортом, чтобы им с раннего возраста прививалась культура здорового образа жизни.

Депутаты Горсовета **активно поддерживают и сами инициируют** мероприятия, направленные на создание новых спортивных площадок, на оснащение секций и школ новым спортивным оборудованием и инвентарем. Специальным решением Горсовета на приобретение хоккейного снаряжения и восстановление пришкольных хоккейных площадок было выделено 10 млн рублей. Также ребятам достались 165 комплектов спортивной амуниции.

Стратегическая задача — стимулировать создание школьных лиг и школьных клубов по различным видам спорта. Законодательство обязывает нас создавать в школах спортивные клубы. Благодаря развитию подобных внеклассных форм занятости и их специализации можно будет **эффективно решать вопросы** массового оздоровления детей и подростков, развития института детских тренеров и педагогов дополнительного образования, профилактики асоциального поведения и повышения общего уровня культуры личности.

В планах также провести в Омске общегородской фестиваль школьного спорта. Оказать помощь в его подготовке и проведении обещала депутат Государственной Думы, руководитель Ассоциации школьного спорта России Ирина Роднина.

И конечно, мы не забываем о **создании качественной материально-технической базы** и для занятий массовым спортом, и для подготовки будущих рекордсменов. В марте 2018 года на территории Омского государственного технического университета торжественно открылся **современный плавательный бассейн** на шесть дорожек. Объект возведен в рамках проекта «Детский спорт», инициированного депутатами от «Единой России». Его стоимость составила **175 млн рублей.** Этот проект уже не первый год реализуется в Омске и благодаря ему жители имеют возможность посещать новые спортивные объекты, оснащенные по последнему слову техники.

При строительстве плавательного комплекса использовались **самые современные технологии:** многоступенчатая система очистки воды, озонирование, подогрев и специальная химическая обработка, при которой вода подвергается нормированию по кислотности. Размеры бассейна — 25 на 16 метров. Студенты и преподаватели занимаются в бассейне бесплатно. Чаша бассейна позволяет проводить не только тренировочные занятия, но и межвузовские соревнования по плаванию.

ПАТРИОТИЧЕСКОЕ ВОСПИТАНИЕ

ДОБЛЕСТЬ ГЕРОЕВ РОССИИ

Воспитание подрастающего поколения **невозможно без уважения к своим корням,** к истории своей страны. Мы как депутаты ставим перед собой задачу — **воспитать молодежь в традициях гордости за нашу Родину.** Любовь к Отечеству необходимо воспитывать с раннего детства. Ребята должны знать своих победителей, выдающихся ученых, военных, спортсменов, космонавтов.

Личным примером мы передаем молодежи вахту памяти и уважения к ратным и трудовым заслугам наших земляков и соотечественников. Уже много лет депутаты Городского Совета поддерживают связь с ветеранским общественным движением «Боевые подруги», и дружба эта не прерывается. В канун Великой Победы депутаты лично посещают фронтовичек на дому и не перестают удивляться силе их духа. Некоторые из них в 95-96 лет ведут активный образ жизни, выступают перед школьниками, рассказывают о том, как воевали и спасали людей. И это общение бесценно: ребята воочию видят живых свидетелей событий, ставших историей, из первых уст узнают правду о войне и подвиге нашего народа.

В 2018 году в рамках депутатской инициативы мы **выделили средства** для более 30 школ на создание Аллей славы. Планируется, что в 2019 году постоянно действующие экспозиции, рассказывающие о событиях Великой Отечественной войны, о героях-земляках, появятся еще в десяти омских школах, а в дальнейшем — повсеместно.

Депутаты также **поддерживают проекты нашей творческой молодежи,** благодаря которым омичи одними из первых в России увидели главные патриотические премьеры года. Вместе с молодым режиссером Кимом Дружининым, кстати, нашим земляком, презентовали в Омске патриотический фильм «Танки». Омск стал третьим городом, после двух столиц, где фильм показали до официальной премьеры. Показ был бесплатным и проходил в рамках проекта «Доблесть героев России». Благодаря этому проекту в Омске уже проводились бесплатные показы фильмов «Движение вверх», «Салют-7», «Время первых», «Со дня вершины».

ОБРАЗОВАНИЕ

Проблемы сферы образования, занимающего ключевое место в структуре расходов городского бюджета, остаются одними из наиболее актуальных. Именно поэтому им **уделяется самое пристальное внимание** со стороны депутатского корпуса. Эффективным инструментом влияния на отрасль стала деятельность рабочей группы Омского городского Совета по развитию образования, куда также входят депутаты от фракции «Единая Россия».

В течение года представители Горсовета выезжали в образовательные учреждения города, чтобы **на месте разобраться** какие проблемы остаются нерешенными. Как показала практика, болезненными по-прежнему остаются вопросы кадрового потенциала, обеспечения детей горячим питанием, замены мебели и проведения ремонтных работ, нехватки учебников и современной техники, открытия новых школ, детских садов и дополнительных детсадовских групп.

Несмотря на трудности, образовательные учреждения города п**олностью соответствуют условиям безопасного пребывания детей** на их территории и прилагают все усилия, чтобы идти в ногу со временем. В омских школах активно используются **инновационные образовательные методики,** в процесс обучения включатся современные технологии, применяется принцип сквозного образования, действуют экспериментальные площадки, развиваются шефские связи.

Совместно с Правительством региона, Администрацией города Омска депутаты основательно, а главное продуктивно смогли подойти к решению вопросов организации качественного горячего питания школьников, модернизации школьного оборудования, ремонта образовательных учреждений. Особенно пристально в этом году депутатский корпус наблюдал за подготовкой школ и детских садов к новому учебному году.

Так, благодаря поддержке Губернатора Омской области Александра Буркова и решениям, принятым рабочей группой в 2018 году, школы Омска только на замену окон получили **100 млн рублей.** Выделенные региональным правительством средства пошли **на замену окон в 177 школах и детских садах** города.

В ближайшее время совместные усилия всех ветвей власти будут сосредоточены на выполнении распоряжения президента России Владимира Путина о переводе к 2025 году школ на учёбу в одну смену. Для этого Омску надо создать **25 тысяч учебных мест.** Особенно остро сегодня стоит вопрос со школами и детскими садами в новых микрорайонах. В следующем году новая школа на **1170 мест** появится в микрорайоне «Амурский-2». Еще одно образовательное учреждение с пришкольным детским садом на **80 мест** планируется открыть на ул. Завертяева. Новая школа откроется и в микрорайоне «Ясная Поляна», что находится в пригороде Омска. Посещать ее смогут школьники с городской пропиской.

Всего, по подсчетам Мэрии, для перевода омских школ на односменный режим работы необходимо построить **13 новых учебных заведений.** Депутаты прошлого созыва вели работу по резервированию участков под строительство объектов. Перед нынешним депутатским корпусом стоит вопрос привлечения финансирования. Все новые образовательные учреждения, которые планируются к постройке, финансируются сразу из нескольких источников — муниципального, регионального и федерального. Но мало заявиться на участие в программе, надо доказать, что этот объект необходим, чтобы все документы прошли проверку. Депутаты Горсовета **намерены оказать Мэрии всестороннее содействие** в решении задачи, поставленной Президентом о переводе школ на работу в одну смену, а также в получении субсидий на организацию горячего питания в школах, на ремонт зданий дошкольных образований для создания дополнительных мест для детей в возрасте от нуля до трёх лет. Подобные группы уже комплектуются, но потребность в них в два раза больше. Сейчас 15 тысяч родителей хотят, чтобы их двухлетние дети попали в детский сад. На заседании комитета по социальным вопросам сообщалось, что для открытия новых детсадов в следующем году планируется приобрести два здания и ввести в эксплуатацию еще **восемь объектов.** Уже известно, где откроются два новых детских сада на **101 место** каждый, средства на которые городу выделила комиссия регионального минстроя: одно из детских дошкольных учреждений построят на улице Михаила Лисицкого в Кировском округе, а другое — на территории школы № 138 на улице 22-я Рабочая в Октябрьском округе.

Также депутаты считают, что городу **необходимо продолжить практику участия в федеральных программах,** в частности, по развитию школьного спорта, а также активнее налаживать шефскую работу по профессиональной подготовке учащихся. В планах у депутатов привлечь к просветительской кампании руководителей организаций малого, среднего и крупного бизнеса, имеющих опыт воспитания кадров со школьной скамьи.

Еще одно ключевое направление — контроль за исполнением распоряжения Губернатора Омской области о повышении уровня заработной платы педагогов. По последним данным, средняя зарплата учителя в Омске в сентябре этого года уже превысила **29 тысяч рублей.**

ПОДДЕРЖКА ОБЩЕСТВЕННЫХ ИНИЦИАТИВ

БЕЗВОЗМЕЗДНО, НО НЕ БЕЗ ЦЕЛИ. КАКИЕ БЫВАЮТ ГРАНТЫ И КАК ИХ ПОЛУЧИТЬ

Омичи часто обращаются к депутатам с вопросами о том, как получить финансовую поддержку на благоустройство дворовых территорий, сооружение детских и спортивных площадок, ремонт пешеходных дорожек и тротуаров; просят поддержать образовательные, культурные, спортивные, экологические и другие социально-ориентированные начинания.

Добровольческие и волонтерские проекты сегодня — один из приоритетов развития общества. Это позволяет человеку самому реализоваться, помогая другим. Городской Совет – как раз та площадка, где ждут любые инициативы как от отдельных граждан, так и от общественных организаций. Главное, чтобы базовая цель этих проектов укладывалась в логику развития мегаполиса и улучшения жизни горожан. Депутаты Городского Совета входят в состав конкурсной комиссии конкурса муниципальных грантов и стараются поддержать максимальное количество социально значимых инициатив.

Ежегодный конкурс общественно полезных проектов среди некоммерческих организаций в городе Омске проводится с 2006 года. За годы его проведения было представлено **3 127 проектов,** реализовано **1 502.** Общая сумма средств, направленных из бюджета города на поддержку общественно полезных проектов, составила **244 млн рублей.**

В 2018 году на поддержку общественно полезных проектов из бюджета города Омска выделено **25 млн рублей.** Омичи представили на конкурс **265 проектов,** победителями признаны **112 соискателей.** Максимальная сумма, предусмотренная из бюджета на реализацию одного проекта, составила **500 тыс. рублей.**

Грантовую поддержку получили молодежные, образовательные, ветеранские, спортивные, благотворительные, добровольческие, волонтерские общественные организации, КТОСы; организации, представляющие интересы омичей с ограниченными возможностями здоровья и др. Благодаря финансовой помощи из городского бюджета и при активном содействии специалистов профильных департаментов Мэрии и депутатов городского Совета были реализовали следующие проекты: «Парк экообразования омичей», «Читающая мама — читающая семья — читающий город», «Добиться цели победить: Клуб сознательных родителей, воспитывающих детей с ДЦП», «Театр — простое средство счастливым сделать детство», «От шахматной семьи к умному городу», «Хрустальное Сердце Омска», «Памяти достойны», «Общественно-гражданский творческий проект «Россия молодая», «Всё в наших руках: счастливое детство, здоровая молодёжь и достойная зрелость», «Лазерный стрелковый тренажер — новая форма подготовки молодёжи к службе в армии», «Создание Социально-реабилитационного Центра канистерапии «Лапу, друг», «Омский городской гастрономический фестиваль «Тысяча и один плов», «Издание двуязычного сборника «Омские немцы: Исторический путеводитель», «Женщины Сибири», «Они сражались за советскую Родину», «Омск в моем сердце», «Образование будущего: к 100-летию системы дополнительного образования», «Народная музыка — будет жить вечно» и др.

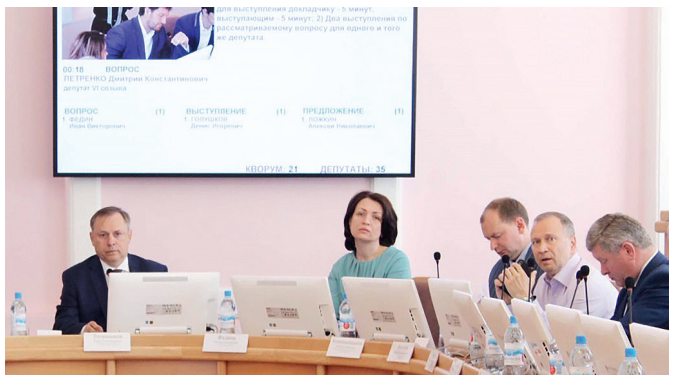

«Омск в моем сердце»

Депутаты побывали на подведении итогов реализации одного из таких проектов — «Омск в моем сердце», организованного по инициативе Омского союза журналистов. В рамках этого проекта представители городских добровольческих организаций прослушали курс лекций о взаимодействии общественных объединений с профессиональными СМИ. За время курса участники получили теоретические и практические навыки по работе с социальными сетями, созданию пресс-релизов, фото и видеорепортажей об общественных мероприятиях. Менее чем за месяц им удалось перенять опыт профессионалов в области журналистики.

На церемонии вручения памятных сертификатов участники поделились своими творческими находками, поблагодарили организаторов, а также рассказали о своих впечатлениях от проекта и внесли ряд предложений. Большинство согласилось с тем, что региону нужно развивать единое информационное пространство для социально ориентированных организаций, где можно было бы перенимать опыт и знания, полноценно общаться и предлагать взаимопомощь. Кураторы проекта со стороны Омского городского Совета, в свою очередь, отметили необходимость предоставления муниципальных грантов на подобные активности.

Кто может подать заявку на участие в конкурсе.

Участниками конкурса могут быть социально ориентированные некоммерческие организации, которые:

- зарегистрированы в качестве юридического лица и не входят в состав конкурсной комиссии;

- осуществляют свою деятельность в соответствии с действующим законодательством;

- своевременно и в полном объеме платят налоги и сборы, погашают пени и штрафы;

- осуществляют деятельность на территории Омска не менее полугода с момента регистрации в качестве юридического лица (к моменту окончания приема заявок).

КАК МОЖНО ПОДАТЬ ЗАЯВКУ НА УЧАСТИЕ В КОНКУРСЕ.

1. Выбрать номинацию и подать заявку на участие в конкурсе.

2. Подготовить информационную карту проекта (указать название проекта, реквизиты заявителя, контактные данные, сроки реализации проекта; запрашиваемую сумму; имеющиеся средства).

3. Разработать сам проект, указав его цели и задачи, актуальность, механизм реализации, ожидаемый результат, дальнейшее развитие и бюджет с указанием всех источников финансирования и календарным планом реализации проекта.

4. Представить пакет документов, подтверждающих юридический и налоговый статус соискателя.

5. Представить краткие сведения о некоммерческой организации и краткие биографии руководителя проекта и основных исполнителей с указанием квалификации и опыта работы, необходимого для успешной реализации проекта.

Всю информацию о сроках приема заявок, о том, какие документы необходимо подать в конкурсную комиссию и др., можно получить в департаменте общественных отношений и социальной политики Администрации города Омска по телефону 78-77-59.

Фонд президентских грантов

Омичи также могут попытать счастья и получить средства на реализацию своих инициатив в Фонде президентских грантов, он поддерживает проекты некоммерческих объединений по **13 направлениям** На сайте Президентскиегранты.рф можно изучить номинации, посмотреть видеокурс, на котором подробно разъясняется, на что необходимо обратить внимание при разработке проекта, чтобы увеличить шансы на его победу. Объём грантовой поддержки на всю Россию составляет почти **8 млрд руб.** Запрашиваемая сумма может быть **от 500 тыс. руб. до 10 млн руб.**

В этом году в финал общероссийского конкурса вышли **свыше 1,5 тыс.** некоммерческих неправительственных организаций. Им выделены гранты на общую сумму почти **3,15 млрд рублей.** Среди победителей — **31 проект из Омской области.** В числе финалистов такие проекты, как «Фестиваль здорового образа жизни для ветеранов», «Школа юных летчиков», проект «Танцуют все» и др. Самый большой грант — **2 млн 946 тыс. рублей** — получил православный военно-патриотический фольклорный клуб «Богатырская застава».

ОМИЧИ КОРРЕКТИРУЮТ НАШУ РАБОТУ

Задача депутата — быть максимально доступным и открытым для горожан, реагировать на любые конструктивные предложения и инициативы. Мы должны стараться услышать мнение каждого. Убежден: нельзя поворачиваться спиной к жителям и вести общественную работу в отрыве от населения, иначе все старания будут напоминать Сизифов труд. Только в прямом контакте с жильцами домов, трудовыми коллективами, общественными объединениями депутаты более детально вникают в городскую проблематику, реагируют на полезные инициативы и корректируют свою работу.

КАК СО МНОЙ СВЯЗАТЬСЯ:

Адрес общественной приемной:
г. Омск, ул. Герцена, 25, каб. 509, тел. 25-37-40.
График работы: понедельник, среда, пятница с 10:00 до 16:00, перерыв с 13:00 до 14:00.

Личный прием депутата:
каждая первая среда месяца, с 10:00 до 12:00 (по предварительной записи).
Предварительная запись на прием: среда, с 10:00 до 12:00, пятница, с 11:00 до 13:00 по тел. 25-37-40, 8 913 605 1711.

Связь через социальные сети

VK.COM/ER.OMSK
FACEBOOK.COM/TETIANNIKOVYURIY
OK.RU/ TETIANNIKOVYURIY
INSTAGRAM.COM/ TETIANNIKOV_YURIY

РЕГИОНАЛЬНАЯ ОБЩЕСТВЕННАЯ ПРИЕМНАЯ ПРЕДСЕДАТЕЛЯ ПАРТИИ «ЕДИНАЯ РОССИЯ» Д.А. МЕДВЕДЕВА

Адрес: 644043, г. Омск, ул. Красный путь, 9. **Телефон:** (83812) 23-65-70. **Факс:** (83812) 21-01-52
Прием граждан в региональной общественной приемной: понедельник, среда, четверг, с 10:00 до 17:00 (перерыв с 13:00 до 14:00).

ОБЩЕСТВЕННЫЕ ПРИЕМНЫЕ ДЕПУТАТОВ ОМСКОГО ГОРОДСКОГО СОВЕТА

В Омске работает **26 общественных приемных** депутатов Омского городского Совета, представляющих фракцию «ЕДИНАЯ РОССИЯ», где они проводят прием граждан по графику. К ним также можно обратиться через официальный сайт горсовета omskgorsovet.ru, заполнив форму электронного обращения (раздел Обращения/Интерактивное обращение).

Прием жителей депутатами Омского городского Совета от фракции «ЕДИНАЯ РОССИЯ»

ДЕПУТАТ	АДРЕС И ТЕЛЕФОН общественной приемной
СОВЕТСКИЙ ОКРУГ	
АРХИПОВ Георгий Юрьевич	Нефтезаводская, 37, т. 64-00-35, 49-27-16, 8-950-790-9159
АФАНАСЬЕВ Олег Борисович	Малунцева, 23а, т. 22-22-04
САХАНЬ Дмитрий Анатольевич	Бородина, 44, т. 68-46-09
СОКИН Алексей Анатольевич	Красный путь, 107, к.102, т. 21-14-84, запись на прием по тел. 8-913-142-50-67
КИРОВСКИЙ ОКРУГ	
ГРУШИЧЕВ Сергей Валентинович	Пр. Комарова,16, т.63-58-78, 95-71-73
ДРОЗДОВ Сергей Владимирович	Лесной пр., 8, т.72-03-38, предварительная запись по тел. 8-913-606-98-88
Центральный округ	
ЛУНЕВ Аркадий Юрьевич	21-я Амурская, 2а, Краснознаменная,21, запись на прием по тел. 26-35-20
КАРЫМОВ Ринат Рашитович	21-я Амурская, 2а, т. 60-91-03
ПРОВОЗИН Алексей Николаевич	Красных Зорь, 83б, т. 33-94-34
САЯПИН Алексей Юрьевич	Декабристов, 110, 28-76-61 или 8 913 628 7661
Октябрьский округ	
МУРАХОВСКИЙ Александр Григорьевич	Б.Хмельницкого, 220,т.54-34-30
СТУДЕНИКИНА Светлана Михайловна	П. Осминина, 16а, 32-20-71, 8-909-535-6027 пос. Крутая горка, ул. Российская, 11

ДЕПУТАТ	АДРЕС И ТЕЛЕФОН общественной приемной
КОЗЛОВСКИЙ Юрий Геннадьевич	Пр. К. Маркса, 36, оф.19, т. 34-00-15
ЛЕНИНСКИЙ ОКРУГ	
ТКАЧУК Андрей Николаевич	Батумская, 30, т. 42-36-63
КАЛЯКИН Александр Александрович	11-я Чередовая, 5, т. 43-12-10
ПУТИНЦЕВ Виталий Петрович	Ф. Крылова, 5, т. 45-23-52, запись на прием по тел. 56-64-68
ЛЕНИНСКИЙ-КИРОВСКИЙ ОКРУГА	
ГОРНОСТАЕВА Лариса Александровна	ТВЦ Каскад, К. Маркса, д.24, офис 59б, т. 92-50-26, 63-99-09
ДЕПУТАТЫ ПО ЕДИНОМУ ИЗБИРАТЕЛЬНОМУ ОКРУГУ	
АСТАФЬЕВ Максим Алексеевич	10-я Чередовая, 19а, 1 этаж, т.8-923-047-8892
ГОМОЛКО Инна Алексеевна	Красный путь, 107, к.108, т. 20-45-44
КОРБУТ Владимир Валентинович	Омский городской Совет, т. 37-64-40
ЛИЦКЕВИЧ Дмитрий Иванович	М. Никифорова, 3, т. 60-55-07
НИКИТИН Андрей Валерьевич	Молодова, 16, т. 42-25-65
РЕМНЕВ Антон Дмитриевич	Пономаренко, 2, т. 57-72-57, 57-46-59, 57-68-49
ТЕТЯННИКОВ Юрий Александрович	Герцена, 25, каб. 509, т. 25-37-40, 8-913-605-1711
ФЕДОТОВ Юрий Николаевич	6-я Станционная, 31, т. 42-32-83. Думская, 1, к. 200, т. 97-71-07
ФИЛАТОВ Юрий Валентинович	4-я Марьяновская, 4, т. 46-90-60

Отпечатано в ООО «Образование Информ». Юридический адрес: 644020, Омская область, г. Омск, ул. Серова, 13 ИНН 5505031105. Тираж 1500 шт.